

PLAN DE IGUALDAD



IES RÍO AGUAS
CURSO 2016-17
SORBAS

COORDINADORA: VICTORIA PAMIES PACHECO



Barrio Campanario s/n 04270 Sorbas
Tel: 950368560 – FAX: 950368565
www.iesrioaguas.es - 04700417.edu@juntadeandalucia.es

ÍNDICE

1. *INTRODUCCIÓN*
2. *CONTEXTO LEGISLATIVO*
3. *DIAGNÓSTICO DEL CENTRO*
4. *OBJETIVOS*
5. *ACTUACIONES*
 - 5.1. *En el Plan de Centro*
 - 5.2. *Para la sensibilización*
6. *CALENDARIO DE ACTUACIONES*
7. *RECURSOS PERSONALES Y MATERIALES*
8. *EVALUACIÓN*



1. INTRODUCCIÓN

En esta sociedad, en la que se cada vez se habla más de igualdad, todavía queda un gran trabajo por hacer para conseguir la paridad que se pretende, pues el peso de las tradiciones y estereotipos sexistas sobre el papel de la mujer sigue persistiendo en el núcleo de muchas familias.

Quedan muchas barreras por vencer y desde la escuela, debemos insistir y proponer un trato igualitario y una enseñanza basada en la coeducación, procurando cambiar viejas costumbres.

Debemos pues, romper los estereotipos sexistas arraigados en nuestra sociedad, tanto para hombres como para mujeres.

Así pues, es muy importante que desde la escuela intentemos hacer un esfuerzo por redefinir los papeles sociales de hombres y mujeres en el marco de las relaciones entre iguales tal y como queda establecido en el estatuto de Autonomía de Andalucía.

Teniendo como objetivos prioritarios dar a conocer nuestro plan de Igualdad a todos los miembros de la comunidad educativa, fomentar la participación activa entre todos los componentes para extender las nuevas ideas desde nuestro Centro pasando por el ámbito familia y trascender hasta las instituciones locales.

En el presente curso, siendo conscientes de que aún quedan muchas barreras por vencer respecto a la igualdad y que desde la educación debemos promover la igualdad de género, sabiendo que esta labor requiere de un trabajo en equipo que englobe no solo la a la comunidad educativa, si no al entorno social, institucional y sobre todo a las familias, como núcleo expansivo de esta idea.

Nuestro propósito, además, a través de la coeducación, es tratar de desterrar viejos estereotipos sexistas y discriminatorios en nuestros jóvenes ya que si ellos lo asimilan nos garantizamos conseguir en el futuro una igualdad real.

Con estos pilares básicos, desarrollaremos el presente plan de igualdad, e iremos utilizando y habilitando nuevos medios y recursos tanto convencionales como de nuevas tecnologías que resulten operativos, estimulen el interés y la implicación del alumnado, profesorado, familias e instituciones locales. En definitiva hay que señalar que el plan se ha ido incluyendo en todas las actividades que se desarrollan en el centro, como una parte significativa prioritaria del currículo.

2. CONTEXTO LEGISLATIVO

En el curso 2016-2017 siguen en plena vigencia la siguiente normativa básica:

- **II Plan Estratégico de Igualdad de Género en Educación 2016-2021**, Acuerdo de 16 de febrero de 2016, del Consejo de Gobierno (BOJA núm. 41, de 2 de marzo 2016).
- **Orden de 15 de mayo de 2006**, que recoge el nombramiento y las funciones de las personas responsables de coeducación (BOJA núm. 99, de 25 de mayo de 2006).



- **Decretos 328 y 327 / 2010, ambos de 13 de julio**, por los que se aprueban los Reglamentos Orgánicos de las Escuelas Infantiles, Colegios de Educación Infantil y Primaria e Institutos de Educación Secundaria (BOJA núm. 169, de 30 de agosto de 2010).
- **Órdenes de 20 de agosto de 2010**, por las que se regula la organización y el funcionamiento de las Escuelas Infantiles, Colegios de Educación Infantil y Primaria e Institutos de Educación Secundaria, así como el horario de los centros, del alumnado y del profesorado (BOJA núm. 169, de 30 de agosto de 2010).
- **Orden de 20 de junio de 2011**, que incluye el Protocolo de actuación ante casos de violencia de género en el ámbito escolar (BOJA núm. 132, de 7 de julio de 2011).
- **Orden de 19 de marzo de 2012**, por la que se regula la organización y el funcionamiento de las escuelas de arte, así como el horario de los centros, del alumnado y del profesorado (BOJA 28-03-2012).
- **Orden de 19 de marzo de 2012**, por la que se regula la organización y el funcionamiento de los conservatorios profesionales de danza, así como el horario de los centros, del alumnado y del profesorado (BOJA 28-03-2012).
- **Orden de 19 de marzo de 2012**, por la que se regula la organización y el funcionamiento de los conservatorios elementales y de los conservatorios profesionales de música, así como el horario de los centros, del alumnado y del profesorado (BOJA 28-03-2012).
- **Orden de 6 de junio de 2012**, por la que se regula la organización y el funcionamiento de las escuelas oficiales de idiomas, así como el horario de los centros, del alumnado y del profesorado (BOJA 21-06-2012).
- **Orden de 19 de julio de 2006**, por la que se regulan determinados aspectos sobre la organización y el funcionamiento de los Centros de Educación Permanente (BOJA 11-8-2006).
- **Orden de 28 de abril de 2015**, que incluye Protocolo de actuación sobre Identidad de Género en el Sistema Educativo Andaluz (BOJA núm. 96, de 21 de mayo de 2015).

3. DIAGNÓSTICO DEL CENTRO

En nuestro centro hay matriculados 102 alumnas y alumnos, siendo estos últimos más numerosos.

Existe una clara diferenciación tal y como muestra la gráfica de barras de la parte inferior, en cuanto a distribución se refiere. En los cursos de 1º y 2º de ESO los niños son bastante más numerosos que las niñas, en cambio en los grupos de 3º y 4º de ESO, esta situación se invierte, aunque las diferencias son menores que en los primeros grupos.

Señalar también que del personal que trabajamos en el centro, un total de 23 personas, 15 son mujeres.



Distribución de niños y niñas por cursos 2016- 2017

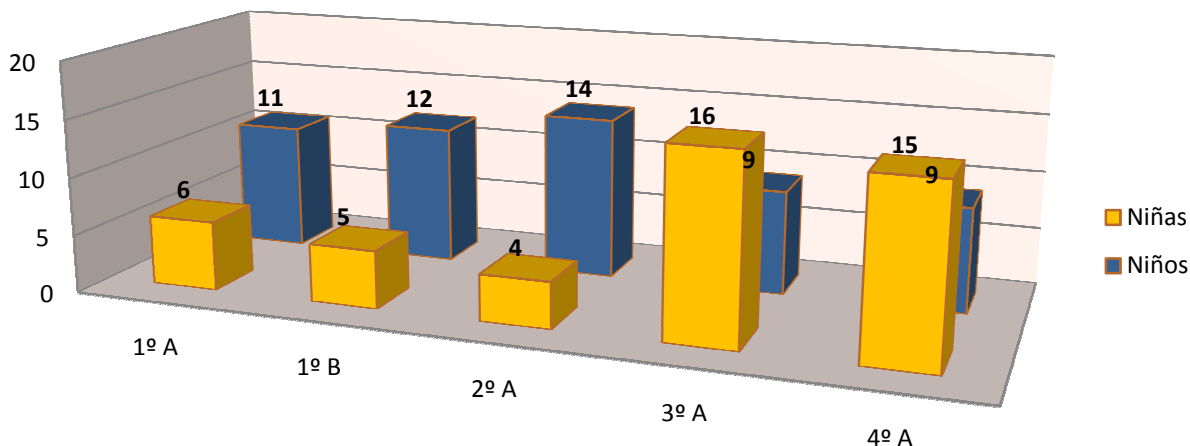

En nuestro centro podemos decir que hay paridad en el desempeño de los distintos cargos, tal y como lo muestran los gráficos, salvo en la función tutorial, donde la desempeñan un mayor número de hombres que de mujeres.

**Jefaturas de departamentos
16-17**

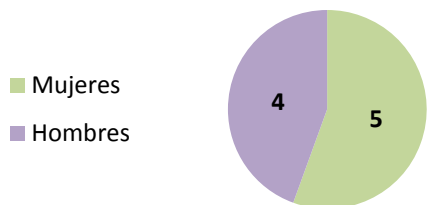

**Equipo directivo
16-17**

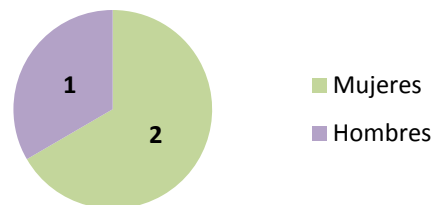

**Jefaturas de ambitos
16-17**

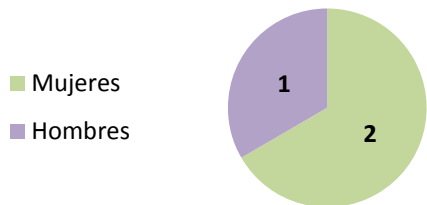

**Tutorías
16-17**

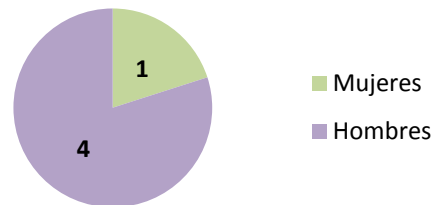

4. OBJETIVOS

Los objetivos generales que bien recogidos en el Acuerdo de 16 de febrero de 2016, del Consejo de Gobierno, por el que se aprueba el **II Plan Estratégico de Igualdad de Género en Educación 2016-2021**, son los siguientes:

1. Establecer condiciones para que los centros implementen Planes de Centro coeducativos a través de una organización escolar y un currículo sin sesgos de género.
2. Realizar acciones de sensibilización, formación e implicación de la comunidad educativa en materia de igualdad de género, coeducación y prevención de la violencia de género.
3. Promover actuaciones de sensibilización y prevención de la violencia de género para contribuir a su erradicación, asegurando una intervención adecuada ante posibles casos de violencia de género en el ámbito educativo.
4. Fomentar la integración de la perspectiva de género en el funcionamiento de la Administración educativa, sus organismos adscritos y los centros docentes dependientes de ella.

De los objetivos generales extraemos los siguientes **objetivos específicos** a tratar en el presente curso y que abarca a toda la comunidad educativa.

1. Implicar a las familias con participación activa del AMPA, para concienciarlas de la importancia de la educación en Igualdad
2. Desterrar los viejos tópicos sexistas por medio de diferentes intervenciones, como actividades de documentación e investigación, proyección de vídeos, películas, charlas por personal cualificado y experto en la materia de género.
3. Admitir las diferencias entre hombres y mujeres como elemento enriquecedor para la convivencia procurando siempre en el proceso educativo tener presente los principios de la coeducación, como la distribución paritaria en las aulas, los trabajos colaborativos entre chicas/os
4. Proponer gestos y actuaciones para tratar de eliminar la discriminación y violencia de género, corrigiendo conductas sexistas y proponiendo acciones de respeto en la práctica docente cotidiana.
5. Procurar un ambiente de trato igualitario en las diferentes actividades tanto lectivas como extraescolares.
6. Sensibilizar y prevenir la discriminación y la violencia de género mediante el ejemplo o recursos gráficos o tecnológicos.
7. Estimular en el alumnado el respeto a las personas sin discriminación por razones de sexo, religión, cultura o raza.
8. Utilizar un lenguaje no sexista, haciendo un seguimiento especial de las comunicaciones y documentos escritos.



5. ACTUACIONES

Procuramos actuar en los principales y diferentes ámbitos y agentes relacionados con la labor de enseñanza aprendizaje: alumnado, familias, comunidad educativa y entorno institucional.

Para ello estableceremos un sistema de comunicación fluida y continua, aprovechando para este fin, fechas y efemérides relevantes.

Establecemos una contextualización de la metodología y los contenidos adaptados a las inquietudes y circunstancias socioculturales del alumnado.

Procuramos en todas las actividades y actuaciones dar un enfoque coeducativo a la vez que interdisciplinar.

Diseñamos actividades culturales y lúdicas en las que se ponga de manifiesto la igualdad y no violencia.

Mediante las nuevas tecnologías elaboraremos materiales que resulten atractivos para el alumnado.

Trataremos de implicar a toda la Comunidad Educativa e incluso implicando a las instituciones locales, aunque incidiremos especialmente en los siguientes ámbitos:

5.1. En el Plan de Centro

Actuaciones concretas para integrar la perspectiva de género en el Plan de Centro de acuerdo con los objetivos establecidos:

1) En el proyecto educativo, al menos en los siguientes aspectos:

- En la utilización de un lenguaje no sexista e inclusivo en la documentación del centro, recursos y materiales didácticos, cartelería del centro, páginas web, comunicación con las familias, etc.
- En las programaciones didácticas y en las propuestas pedagógicas.
- En el Plan de Convivencia.
- En el Plan de Orientación y Acción Tutorial.
- En el Plan de Formación del Profesorado.
- En los criterios para establecer los agrupamientos del alumnado.
- En las actividades complementarias y extraescolares que se programen.
- En el Informe de autoevaluación del centro

2) En el Reglamento de Organización y Funcionamiento del centro, al menos en los siguientes aspectos:

- En la organización de los tiempos, espacios, instalaciones y recursos materiales del centro.
- En la paridad en los cauces de decisión, responsabilidad y participación de los distintos sectores de la comunidad educativa.
- En el reparto de roles y responsabilidades entre el alumnado.



3) En el Proyecto de Gestión, al menos en los siguientes aspectos:

- En el impacto de género en los presupuestos del centro.
- En los presupuestos destinados específicamente a fomentar la coeducación, la igualdad y la prevención de la violencia de género.
- En las cláusulas o criterios de igualdad en las relaciones contractuales o convenios establecidos entre el centro y empresas, asociaciones o instituciones para la prestación de servicios o al establecer acuerdos de colaboración.

5.2. Para la sensibilización

- Actas, circulares internas, comunicaciones a las familias, al alumnado y la Agenda Escolar.
- Imágenes, signos, símbolos estereotipados de varones y mujeres.
- Documentos públicos del Centro.
- Exposiciones y explicaciones en el aula.
- Conversaciones coloquiales.
- Se añadirá contenido en la web del Centro.
- En las diferentes reuniones de claustro y Equipos Educativos.
- Proyecto comunes. Exposiciones.
- Exposiciones, películas e información interesante dentro de la perspectiva del género.
- Actividades de conmemoración de las diferentes fechas.

6. CALENDARIO DE ACTUACIONES

Las actuaciones señaladas anteriormente se desarrollarán a lo largo de todo el curso escolar 2016-2017, pero si es cierto que algunas de ellas tendrán una fecha concreta, fundamentalmente las actividades extraescolares y complementarias.

Durante el presente curso se realizarán actividades complementarias y extraescolares con el fin de conmemorar una serie de fechas relevantes dentro del marco de la igualdad de género, aunque puede ocurrir que este calendario se vea ampliado con otras actividades que vayan surgiendo a lo largo del curso. A continuación especificaré las actividades propuestas para la celebración de dichas fechas:

- **25 de noviembre: día contra la violencia de género. "Zapatos Rojos"**
 - o Zapatos Rojos es un proyecto creado por la artista Elina Chauvet, nacido con la intención de visibilizar los asesinatos que se cometían a centenares en la Ciudad de Juárez (México) con unos zapatos rojos. Zapatos, porque de las desaparecidas a veces sólo se encontraban los zapatos manchados de sangre.



- Este año, el 25 de Noviembre vamos a realizar zapatos rojos de diferentes formas en las clases. Durante el final de la tercera hora el alumnado saldrá al patio del centro y se irán nombrando las víctimas de violencia de género del año 2016 y se depositarán los zapatos rojos encima de un gran lazo, pintado en el suelo del patio. Con el fin de aumentar la concienciación y el compromiso contra la violencia de género.
- **Del 21 de Noviembre al 30 de Noviembre: exposición "Mujeres españolas en las letras"** cedida por el área de Bienestar social, igualdad y familia de Almería. Esta exposición es el reflejo de 12 mujeres que han destacado, han sido rebeldes, han luchado y trabajado para hacer ver que su voz es tan alta y clara como la de los hombres. Queremos hacer llegar este ejemplo de mujeres a la nuestro centro. La exposición se situará en la entrada del instituto.
- **Durante la primera evaluación:** Programa de radio "Zona Wiffi" sobre igualdad.
- **8 de marzo, día de la mujer trabajadora: "Heroínas en nuestra comunidad educativa"**
 - Cada uno de los alumnos y alumnas del centro, elegirá a una mujer de su entorno cercano, que admire por el trabajo que hace.
 - Elaborará un cubo de cartulina y pegará por una cara su fotografía y por otra los motivos por los que la ha elegido como su "heroína".
 - Con estos cubos se construirá un muro, que será expuesto en el centro.
- **Departamento de matemáticas:** pequeñas biografías de "Mujeres matemáticas y sus logros"

7. RECURSOS PERSONALES Y MATERIALES

Por lo que se refiere a los **recursos personales**, estarán implicados en este desarrollo del Plan toda la comunidad educativa, teniendo especial relevancia:

- La coordinadora o coordinador del Plan de Igualdad del centro. Su nombramiento ha de registrarse en el Sistema de Información Séneca antes del 15 de octubre.

Para ello, la dirección del centro, a principio de curso y en el apartado correspondiente a "Planes y Proyectos Educativos en reunión de claustro y consejo escolar y según la normativa del II Plan de Igualdad entre Hombres y Mujeres , relativo a coordinación , ha notificado que la persona que desempeñará esta función es: Victoria Pamies Pacheco así como el horario asignado durante el curso 2016-2017 para el desempeño de las funciones que le corresponden, no contando con ninguna hora dedicada a esta actividad.

- El Consejo Escolar del centro, designará a una persona que impulse medidas educativas que fomenten la igualdad real y efectiva entre hombres y mujeres. En cuanto se constituya el nuevo Consejo Escolar, se



nombrará la persona responsable, una vez se haya informado de sus atribuciones y se hayan propuesto las candidaturas

Esta persona, si así se acuerda, podrá participar y asesorar en las funciones propias de la persona responsable de coeducación en el centro.

Los **recursos materiales** con los que vamos a tratar de llevar a cabo nuestro Plan de Igualdad serán fundamentalmente los editados por la Junta de Andalucía. Destacamos los siguientes:

- ❖ **Guía de buenas prácticas para favorecer la igualdad entre hombres y mujeres en educación.** Consejería de Educación de la Junta de Andalucía. 2007. Se inicia con un diagnóstico de la situación escolar, identificando los obstáculos visibles e invisibles en la vida cotidiana de los centros. A partir de dicho diagnóstico se proponen intervenciones alternativas.
- ❖ **Contar cuentos cuenta.** Consejería de Educación de la Junta de Andalucía - Instituto de la Mujer. 2007 Es una mirada crítica a los estereotipos que transmiten la literatura infantil y juvenil; y una guía de recursos para utilizar el cuento como vía de transmisión de unos valores y cultura no sexista.
- ❖ **Guía de buen trato y prevención de la violencia de género. Protocolo de actuación en el ámbito educativo.** Esta guía práctica pretende ayudar, desde el buen trato, a la aplicación del protocolo de actuación ante casos de violencia de género en el ámbito educativo y, a la vez, contiene una dimensión formativa, que orienta en la intervención e invita a la reflexión, tan necesaria para la sensibilización de la comunidad educativa y el avance hacia la igualdad real en nuestra sociedad.
- ❖ **¿Conoces a...? (I)** Consejería de Educación de la Junta de Andalucía. 2007 Guía didáctica y fichas de trabajo con biografías de mujeres de diferente origen y extracción social.
- ❖ **¿Conoces a...? (II)** Consejería de Educación de la Junta de Andalucía. 2007 Guía didáctica y fichas de trabajo con nueve biografías de mujeres relevantes.
- ❖ **Un Mundo por Compartir.** Consejería de Educación de la Junta de Andalucía - Asociación Andaluza por la Sociedad y Paz. 2008. Material didáctico que contribuye a la comprensión y superación de las desigualdades de género que enfrentan las mujeres en todas las sociedades del mundo.

8. EVALUACIÓN

Para asegurar el éxito del Plan es necesario hacer un seguimiento del mismo a lo largo del curso y además se pondrán en marcha estrategias de evaluación que den respuesta al grado de consecución de los objetivos propuestos, la idoneidad de las actuaciones programadas y de los recursos utilizados, la eficacia de los mecanismos de difusión, coordinación y organización interna, resultado de participación de alumnado y profesorado en las actividades propuestas, etc.



Para esta evaluación se utilizará la observación sistemática y directa, registro de las actividades, reuniones con tutores/as y con los profesores y profesoras, encuestas y sondeos. Al final del curso se realizará un informe sobre la evolución del Plan, las actividades desarrolladas, grado de consecución de los objetivos propuestos, y propuesta de mejora para el curso siguiente.

Además debemos contar con la valoración favorable del Consejo Escolar en relación con las actuaciones desarrolladas para promover la coeducación, la igualdad y la prevención de la violencia de género en el centro, debiendo la Dirección del centro registrar en el Sistema de Información Séneca la fecha el Consejo Escolar en la que se haya realizado esa valoración.

